



¡Realiza intercambio en la  
U. Católica de Colombia!



### La Universidad Católica de Colombia

es una de las instituciones más importantes de Bogotá y de América Latina. Vivirás una experiencia que te permitirá disfrutar de la gente, cultura y sabor de nuestro país, mientras fortaleces tu perfil académico y profesional.



Fecha límite de aplicación:  
**15 de mayo de 2024**

¡Aplica ya y conviértete en un  
ciudadano global!

**30 de mayo de  
2024**

¡Contáctanos y conoce la información  
requerida para aplicar!

[movilidad@ucatolica.edu.co](mailto:movilidad@ucatolica.edu.co)



**LINK PRIMER  
COMENTARIO**



LRQA  
CERTIFIED

ISO 9001:2015  
ISO 21001:2018

**CONTAMOS CON  
LA CERTIFICACIÓN  
ISO 9001:2015  
ISO 21001:2018  
EN MAESTRÍAS Y DOCTORADOS**

**Fecha de inscripción:**

**Hasta el 30 de Mayo  
del 2024**



Oficina de Cooperación y  
Relaciones Internacionales

**OCRI-UNAC**



# FICHA INFORMATIVA

## PARA SOCIOS Y ESTUDIANTES INTERNACIONALES



### DATOS INSTITUCIONALES

**Universidad Católica de Colombia**

Diagonal 46ª No. 15b - 10. Bogotá, Colombia  
57 + 601 + **327 7300** Ext. 3284  
[www.ucatolica.edu.co](http://www.ucatolica.edu.co)

### OFICINA DE RELACIONES INTERNACIONALES E INTERINSTITUCIONALES

## ORII

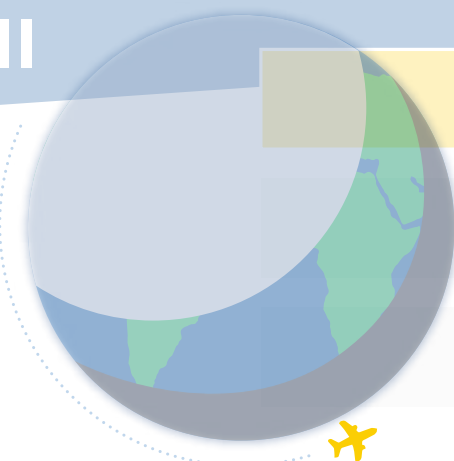

**Patricia Serrano Esguerra**

Directora

[relacionesinternacionales@ucatolica.edu.co](mailto:relacionesinternacionales@ucatolica.edu.co)



**Luisa Fernanda Orozco S.**

Coordinadora de Movilidad

[lforozco@ucatolica.edu.co](mailto:lforozco@ucatolica.edu.co)



**Jeimy Acosta Ramírez**

Profesional de Movilidad

[movilidad@ucatolica.edu.co](mailto:movilidad@ucatolica.edu.co)



## OFERTA ACADÉMICA PREGRADOS

### Facultad de Ciencias Económicas y Administrativas

- Economía  
SNIES: 12796
- Administración de Empresas  
SNIES: 108736

### Facultad de Psicología

- Psicología  
SNIES: 1380

### Facultad de Diseño

- Arquitectura  
SNIES: 1386

### Facultad de Ingeniería

- Ingeniería Civil  
SNIES: 107430
- Ingeniería Industrial  
SNIES: 1385
- Ingeniería de Sistemas y Computación  
SNIES: 105300
- Ingeniería Electrónica y Telecomunicaciones  
SNIES: 4072

### Facultad de Derecho

- Derecho  
SNIES: 1381

### Ten en cuenta

Para solicitar el contenido, descripción o syllabus de alguna asignatura, escribenos al correo electrónico [movilidad@ucatolica.edu.co](mailto:movilidad@ucatolica.edu.co)

Más información: [www.ucatolica.edu.co/portal/pregrados/](http://www.ucatolica.edu.co/portal/pregrados/)



VERY GOOD



SC-CER00167



#U.CATÓLICACOL

## CALENDARIO ACADÉMICO

Actividad	20241	2024-2
Fecha límite de postulación	8 noviembre de 2023	<b>30 de mayo de 2024</b>
Inicio de clases	29 de enero de 2024	15 de julio de 2024
Jornadas de inducción	25 y 26 de enero de 2024	10, 11 y 12 de julio de 2024
Semana de receso	24 al 30 de marzo de 2024	7 al 9 de octubre de 2024
Período de exámenes	Mayo 30 a junio 5 de 2024	Noviembre 23 a diciembre 5 de 2024
Finalización período académico	Mayo 29 de 2024	Noviembre 22 de 2024

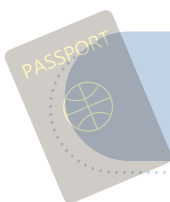

### PROGRAMA DE MOVILIDAD

Podrás realizar en nuestra Institución un intercambio presencial o virtual durante uno o dos semestres máximo.

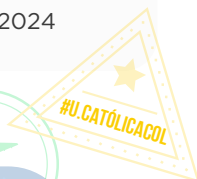

1

#### Requisitos

- Estar matriculado como estudiante regular y cumplir con los requisitos mínimos requeridos por su Universidad de origen.
- Acreditar un nivel B1 de español de acuerdo con el MCER para las lenguas.

2

#### Proceso de nominación

La Universidad de origen deberá enviar al correo de [movilidad@ucatolica.edu.co](mailto:movilidad@ucatolica.edu.co) los nombres, correo electrónico, programa de interés en U. Católica de Colombia al que aplican y duración de la movilidad para iniciar el proceso de aplicación.

Como estudiante, deberás preparar la siguiente documentación:

3

#### Documentos de Aplicación

- **Acuerdo de aprendizaje:**
- Fotocopia de pasaporte vigente.
- Certificado de notas oficial.
- Foto digital del estudiante en formato JPG, fondo blanco, alta resolución, tipo documento y mirando hacia la cámara.

El **nombre de cada uno de los documentos** de aplicación debe iniciar con el primer nombre y apellido, seguido del tipo de documento, por **ejemplo: Paola Quintero-Carta de motivación.**

4

#### Proceso de Aplicación

Los estudiantes deben completar el **formulario** de aplicación con los documentos en formato PDF mencionados en el apartado documentos de aplicación. Allí deberás crear un usuario para poder acceder a la plataforma.

**Importante:** Recuerda diligenciar este formulario, una vez hayas sido postulado por tu universidad de origen. Sin esta nominación, no podremos dar trámite a tu solicitud.



#### Duración de la movilidad

1 semestre ó 1 año.



#### Documentos para formalizar tu intercambio en la UCde C

- Seguro médico internacional.
- Copia de su Visa o permiso de permanencia.
- Copia de tiquetes.





## INFORMACIÓN DE INTERÉS



1

Alojamiento

La **Universidad Católica de Colombia** no ofrece alojamiento dentro del campus. La Coordinación de Movilidad Académica compartirá una base de datos con información sobre alojamientos verificados previamente para revisión de los estudiantes, **importante tener en cuenta que solo actuamos como puente de comunicación.**

2

Trámites migratorios

Los estudiantes provenientes de países a los cuales no se les exige visa para ingresar a Colombia y que hayan sido aceptados para un intercambio académico de menos de 180 días, **deberán presentar su carta de aceptación ante Migración Colombia**, al momento de entrar al país, para la emisión del Permiso de Integración y Desarrollo (PID, por 90 días).

Al llegar a la Universidad Católica, los estudiantes deberán presentar este permiso para **legalizar su estancia y poder matricularse**. Dicho permiso debe ser renovado un mes antes de su vencimiento en la oficina de Migración Colombia en Bogotá y tiene un costo aproximado de \$125.000 COP. Para estancias mayores a 180 días consecutivos se debe **solicitar visa tipo V en el**

**Consulado o Embajada de Colombia** en el país de origen. La Visa requiere que el estudiante realice el trámite, en nuestra ciudad, de la **“cédula de extranjería”**, este documento demora alrededor de 20 días en ser emitido y tiene un costo aproximado de \$190.000 COP.

Para información sobre trámites de visa visitar la página web:

[www.cancilleria.gov.co/tramites\\_servicios/visas](http://www.cancilleria.gov.co/tramites_servicios/visas)



3

Seguro Médico Internacional

Todo estudiante extranjero debe adquirir un seguro médico internacional, en el que su póliza incluya repatriación y protección contra Covid-19 y cualquier epidemia o pandemia (sin excepción).

4

Servicios de la Universidad

Los estudiantes que participan en el programa de intercambio de la Universidad Católica de Colombia podrán participar en:

- Grupos institucionales de Bienestar Universitario.
- Actividades del Grupo UAQUE.
- Actividades culturales.
- Cursos de formación adicionales.

5

Grupo UAQUE

Nuestros UAQUE son el grupo de acompañamiento a estudiantes internacionales quienes se encargan de acompañar su proceso de integración a la vida académica y cultural durante el intercambio.

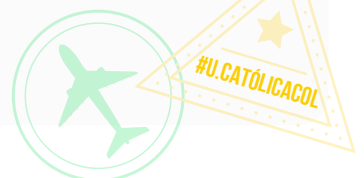

## PORTAFOLIO PRÁCTICAS PROFESIONALES PROGRAMA DE PSICOLOGÍA

### OBJETIVO DE LA PRÁCTICA

Complementar y articular la formación disciplinaria y profesional prevista en el plan de estudios del programa de psicología, en concordancia con la misión de la Universidad y el perfil del psicólogo egresado del programa, permitiendo el desarrollo de competencias específicas profesionales en el marco del enfoque cognitivo – conductual, en un ambiente laboral real.

### PROCESO A SEGUIR

#### 1. Fechas importantes:

- **Apertura convocatoria:** 15 de marzo de 2024
- **Cierre convocatoria:** 1 de abril de 2024
- **Inicio de proceso de selección escenario de práctica:** 10 de abril de 2024
- **Fecha inicio de práctica:** 22 de julio de 2024
- **Fecha aproximada inducción coordinación de prácticas:** 15 y 16 de julio de 2024.

#### 2. Nominación

El estudiante deberá ser nominado desde la Oficina de Relaciones Internacionales de su Universidad origen al correo [movilidad@ucatolica.edu.co](mailto:movilidad@ucatolica.edu.co) indicando: nombre completo, número de documento (pasaporte o DNI), correo electrónico y programa de origen de su universidad.

#### 3. Documentación para la postulación

Una vez el estudiante sea aceptado en la plaza postulada, deberá cargar a la **Plataforma MoveOn** la siguiente documentación:

1. Diligenciar el formulario de MoveOn.
2. Copia del pasaporte.
3. Copia del expediente académico.
4. Foto digital fondo blanco.
5. Certificado de buena salud.



Asimismo, deberá enviar al correo [interpsicologia@ucatolica.edu.co](mailto:interpsicologia@ucatolica.edu.co) con copia al correo [practicapsicologia@ucatolica.edu.co](mailto:practicapsicologia@ucatolica.edu.co) los siguientes formatos diligenciados:

6. Formato de hoja de vida
7. Acta de estructura curricular de la asignatura

1. Tiquetes aéreos ida y vuelta.
2. Seguro médico internacional obligatorio.

**Nota:** esta documentación deberá ser remitida al correo de [movilidad@ucatolica.edu.co](mailto:movilidad@ucatolica.edu.co) antes de la llegada a Bogotá.

## MODALIDADES DE VINCULACIÓN

1. Acuerdo tripartito (no remunerada)
2. Resolución (no remunerada)

## CAMPOS DE APLICACIÓN DE LA PRÁCTICA

### 1. Jurídico

Permite el acercamiento a un contexto jurídico penal para que aplique y fortalezca las habilidades y conocimientos adquiridos durante su formación y, así mismo coadyuven al sistema de administración de justicia colombiano desde los subcampos de la psicología jurídica, entre los que se encuentran: psicología de la víctima, criminológica, penitenciaria, mediación y conciliación, policial y del testimonio.

#### **Modalidad de vinculación:**

- Resolución – práctica no remunerada.

#### **Escenarios de práctica disponibles:**

- A. Secretaria Distrital de Seguridad, Justicia y Convivencia SCJ - Dirección Cárcel Distrital de Varones y Anexo de Mujeres CDVAM



La Cárcel Distrital de Varones y Anexo de Mujeres es un establecimiento de baja y mediana seguridad en el cual, desde el proceso de atención integral a las personas privadas de la libertad en el servicio psicosocial, se brinda atención psicosocial a las personas privadas de la libertad de la Cárcel Distrital de Varones y Anexo de Mujeres CDVAM, definida como el conjunto de procesos articulados, atención y apoyo desde las diferentes disciplinas, mediante las orientaciones metodológicas para la atención, definidas por el establecimiento y la normatividad vigente, con el fin de reconocer e identificar recursos personales, familiares y sociales de las mismas a partir de la normatividad vigente.

### **Actividades a desarrollar:**

- Apoyar el proceso de aplicación de instrumentos de diagnóstico de necesidades y riesgos psicosociales para la población privada de la libertad de la Dirección Cárcel Distrital de Varones y Anexo de Mujeres CDVAM.
- Aportar al proceso de sistematización de los instrumentos de diagnóstico de necesidades y de riesgos psicosociales identificados para la población privada de la libertad de la Dirección Cárcel Distrital de Varones y Anexo de Mujeres CDVAM.
- Orientar la práctica profesional en los temas de prevención y sensibilización dirigidos para la población privada de la libertad de la Dirección Cárcel Distrital de varones y Anexo de Mujeres CDVAM tales como Prevención de conducta suicida, Consumo de sustancias psicoactivas, Prevención de abuso sexual, prevención de abuso mental y físico.
- Realizar atención de orden individual y grupal dirigida a la población privada de la libertad de la Dirección Cárcel Distrital de varones y Anexo de Mujeres CDVAM, de acuerdo a los protocolos de atención establecidos y a las orientaciones del equipo de psicología del establecimiento.
- Realizar los informes sobre las actividades realizadas articulándose a las acciones propias del servicio psicosocial dirigidas a la población privada de la libertad de la Dirección Cárcel Distrital de varones y Anexo de Mujeres CDVAM.
- Apoyar el desarrollo de los procesos investigativos que se adelanten desde las diferentes modalidades de atención del proceso de atención integral de la Dirección Cárcel Distrital de varones y Anexo de Mujeres CDVAM.

### **Requisitos ingreso:**

- Aprobar el proceso de selección.
- Presentar hoja de vida Formato función pública.
- Certificado estudiantil expedido por la Universidad.





- Antecedentes Judiciales y policiales.
- Contar con seguro médico.
- Copia documento de identificación.

### **A tener en cuenta...**

Los estudiantes en el escenario de práctica contarán con el acompañamiento de un tutor en la institución y la Universidad asignará un profesor con experiencia en el campo Jurídico que semanalmente asesorará al estudiante.

### **B. Instituto Nacional Penitenciario y Carcelario INPEC - Cárcel y Penitenciaria de Media Seguridad de Bogotá - la Modelo**

El Instituto Nacional Penitenciario y Carcelario INPEC es una institución pública garante de la ejecución de las penas, que ejerce la vigilancia, custodia, atención social y tratamiento de las personas privadas de la libertad, en el marco de la transparencia, la integridad, los derechos humanos y el enfoque diferencial.

Ejecuta la política penitenciaria y carcelaria, en coordinación con las autoridades competentes, en el marco de los derechos humanos, los principios del sistema progresivo, a los tratados y pactos suscritos por Colombia en lo referente a la ejecución de la pena y la privación de la libertad.

### **Actividades a desarrollar:**

#### **CET**

- Realizar entrevistas estructuradas con el objetivo de realizar la evaluación y la clasificación a los privados de la libertad en las diferentes fases de clasificación establecidas por el INPEC.
- Aplicación del Instrumento para la valoración integral de condenados IVIC.
- Registro de actividades de la atención individual que se realice a los privados de libertad y reporte de pruebas aplicadas el sistema de información y sistematización integral del sistema penitenciario y carcelario (SISIPEC).

#### **Área Psicosocial**





- Aplicación de talleres psicosociales y de tratamiento penitenciario que se realizan en el establecimiento carcelario (cadena de vida, PIPAS, Estilo de vida saludable, responsabilidad integral con la vida y SPA).
- Entrega de informes.
- Propuesta, diseño, ejecución y presentación de proyecto de práctica.

### **A tener en cuenta...**

Los estudiantes en el escenario de práctica contarán con el acompañamiento del equipo del área psicosocial y/o del Consejo de Atención y Tratamiento CET del establecimiento carcelario y la Universidad asignará un profesor con experiencia en el campo jurídico que semanalmente asesorará al estudiante.

### **Requisitos ingreso:**

- Presentar hoja de vida y documento de identificación.
- A los aspirantes se les llevará a cabo un estudio de Confiabilidad por parte del Instituto el cual debe ser favorable, para continuar en el proceso de selección.
- Aprobar el proceso de selección.
- Antecedentes Judiciales y policiales.
- Contar con seguro médico.

## **2. Educativo**

Estudia los problemas cotidianos de la educación, de lo que se derivan: principios, modelos, teorías, procedimientos de enseñanza y aprendizaje a través de estrategias de evaluación e intervención.

Su objeto de estudio es el comportamiento humano y sus cambios derivados de la participación en prácticas educativas, ya sea en contextos formales y no formales. Se centra principalmente en la comprensión y mejora de procesos de enseñanza y aprendizaje.

### **Modalidad de vinculación:**

- Acuerdo tripartito – sin remuneración

### **Escenarios de práctica disponibles:**

#### **A. Universidad Central – Bienestar Institucional**



La Universidad Central brinda una educación integral a sus estudiantes en la que sus esfuerzos se han orientado a la formación ética, humanística y científica y la identificación y el conocimiento de la realidad social del país.

La Universidad Central se ha propuesto formar profesionales idóneos que sean a la vez ciudadanos íntegros y líderes aptos para dirigir y orientar procesos socioculturales como los que requiere la construcción de un nuevo país. Nuestra Universidad se preocupa por la calidad profesional, la excelencia académica y la proyección social de todos sus programas.

### **Actividades a desarrollar:**

- Apoyar los procesos de psicología a la comunidad universitaria, de acuerdo, con los lineamientos de Bienestar Institucional para la prevención, promoción e intervención es los comportamientos de la comunidad.
- Apoyar la atención en consejería psicológica a estudiantes, padres de familia, docentes y personal administrativo, para enseñar y reforzar herramientas psicológicas que permitan un adecuado desarrollo de las diferentes áreas de la vida social, familiar, académica, física y emocional.
- Apoyar los programas de prevención y promoción de la salud, para atender necesidades de la comunidad, especialmente en la identificación e intervención en factores de riesgo psicosocial y factores asociados al desempeño académico, como estrategia para prevenir la deserción, prevención de consumo de alcohol y EPA y la consolidación de red de padres.
- Asesorar y orientar a estudiantes, docentes, funcionarios y egresados de la Universidad Central (Comunidad Unicentralista) en el orden Psicológico y Pedagógico.
- Brindar los primeros auxilios psicológicos a los miembros de la comunidad unicentralista que lo requieran.
- Realizar talleres dirigidos a la comunidad unicentralista, que les ayuden en su desarrollo académico, así como en su desarrollo personal.
- Elaborar e implementar un proyecto que dé respuesta a las necesidades que, desde Permanencia y Éxito Académico requiera la institución.
- Otras actividades propias del perfil.

### **Requisitos ingreso:**

- Presentar hoja de vida y documento de identificación.
- Aprobar el proceso de selección.
- Contar con seguro médico.



### **A tener en cuenta...**

Los estudiantes en el escenario de práctica contarán con el acompañamiento del equipo de psicólogos del área de bienestar de la Universidad Central y la Universidad asignará un profesor con experiencia en el campo educativo que semanalmente asesorará al estudiante.

### **B. Colegio Nuevo Gimnasio**

La Fundación Colegio Celia Duque Jaramillo – Nuevo Gimnasio es una entidad colombiana, privada, sin ánimo de lucro, compuesta por una Consiliatura conformada por tres miembros nombrados entre la Curia de Bogotá, la Pontificia Universidad Javeriana y el director de la fundación. Fue fundada en 1940 y en 1961 pasó a ser fundación. Su objetivo consiste en pretender el desarrollo educativo en los niños, niñas y jóvenes, desarrollando un ambiente de amor, creatividad y libertad.

### **Actividades a desarrollar:**

- Diseño y acompañamiento de campañas de concientización y prevención.
- Planeación y ejecución de talleres de Bien Estar.
- Apoyo en actividades que favorezcan el ambiente escolar.
- Acompañamiento supervisado de estudiantes con alteración comportamental.

### **Requisitos ingreso**

- Presentar hoja de vida y documento de identificación
- Aprobar el proceso de selección
- Contar con seguro médico

### **A tener en cuenta...**

Los estudiantes contarán con el acompañamiento del equipo de psicólogos del escenario de práctica y la Universidad asignará un profesor con experiencia en el campo educativo que semanalmente asesorará al estudiante.

### **C. Universidad Militar Nueva Granada – Departamento de Consejería Estudiantil**

La Universidad Militar Nueva Granada, es una institución pública del orden nacional





que desarrolla las funciones de docencia, investigación, y extensión, fomenta el diálogo de saberes, la construcción de comunidad académica, la autoevaluación permanente de los procesos institucionales, en el contexto de un mundo globalizado; con el fin de formar ciudadanos íntegros y socialmente responsables que promuevan la justicia, la equidad, el respeto por los valores humanos y contribuyan al progreso del sector defensa y a la sociedad en general.

### **Actividades a desarrollar:**

- Atención individual en la cual un usuario de la comunidad educativa neogranadina.
- Intervención grupal de temas relacionados con su área de prácticas dirigidas a la comunidad educativa.
- Diseño y aplicación de programas psico-educativos que se ajusten a las necesidades identificadas por parte de los docentes consejeros de cada facultad.
- Diseño de un proyecto de práctica.
- Realizar labores de acompañamiento a los diferentes programas académicos trabajando conjuntamente con docentes y estudiantes.

### **A tener en cuenta...**

Los estudiantes contarán con el acompañamiento del equipo de psicólogos del Centro de orientación, acompañamiento y seguimiento estudiantil COASE y la Universidad asignará un profesor con experiencia en el campo educativo que semanalmente asesorará al estudiante.

### **Requisitos ingreso**

- Presentar hoja de vida y documento de identificación
- Aprobar el proceso de selección
- Contar con seguro médico

## **3. COMUNITARIO**

Concibe la apropiación del conocimiento como un acto de compromiso y responsabilidad centrado en la sociedad y en el contexto social, histórico y cultural.

La psicología social comunitaria propicia espacios de investigación acción y participación anteponiendo intereses comunitarios sobre los particulares.

Moviliza hacia una conciencia crítica, responsable y con alta sensibilidad social al servicio de



los múltiples requerimientos de la sociedad.

**Modalidad de vinculación:**

- Acuerdo tripartito – sin remuneración

**Escenarios de práctica disponibles:**

**A. Proyecto de Vida**

La Fundación Proyecto de Vida busca romper el círculo que alimenta la cultura de la pobreza a través del desarrollo integral y la formación en valores que permita a los futuros ciudadanos auto responsabilizarse en la construcción de su proyecto de vida.

**Actividades a desarrollar:**

- Evaluar y diagnosticar necesidades y problemas sociales.
- Realizar análisis, prevención e intervención psicosocial con niños, jóvenes, adultos, adulto mayor y familias.
- Fortalecer principios de la ciudadanía para la convivencia, la paz y el desarrollo humano.
- Analizar e intervenir problemáticas sociales.
- Diseñar y evaluar de Proyectos psicosociales con comunidad.
- Otras actividades propias del perfil.

**Requisitos ingreso:**

- Presentar hoja de vida y documento de identificación.
- Aprobar el proceso de selección.
- Contar con seguro médico.

**A tener en cuenta...**

Los estudiantes en el escenario de práctica contarán con el acompañamiento del equipo de psicólogos de la fundación y la Universidad asignará un profesor con experiencia en el campo educativo que semanalmente asesorará al estudiante.

**B. Fundación Laudes**

La Fundación Laudes Infantis se constituyó en 1999, con el propósito inicial de estudiar,



trabajar y aminorar las causas del fenómeno de los niños/as de la calle. A partir de este momento, Laudes Infantis inició una profunda labor de identificación con, en y para la comunidad. Sin embargo, la permanencia y el contacto de Laudes Infantis con la población hicieron que la organización evidenciara la demanda de otras necesidades por parte de los beneficiarios. Es por ello que, sin perder el propósito inicial de evitar el abandono del hogar de los menores y trabajar la cohesión familiar, Laudes Infantis empezó a trabajar, desde el año 2000, con una perspectiva de desarrollo integral comunitario.

### **Actividades a desarrollar:**

- Evaluar y diagnosticar necesidades y problemas sociales.
- Realizar análisis, prevención e intervención psicosocial con niños, jóvenes, adultos, adulto mayor y familias.
- Fortalecer principios de la ciudadanía para la convivencia, la paz y el desarrollo humano.
- Analizar e intervenir problemáticas sociales.
- Diseñar y evaluar de Proyectos psicosociales con comunidad.
- Otras actividades propias del perfil.

### **Requisitos ingreso:**

- Presentar hoja de vida y documento de identificación.
- Aprobar el proceso de selección.
- Contar con seguro médico.

### **A tener en cuenta...**

Los estudiantes en el escenario de práctica contarán con el acompañamiento del equipo de psicólogos de la fundación y la Universidad asignará un profesor con experiencia en el campo educativo que semanalmente asesorará al estudiante.

## **4. INVESTIGATIVO**

Integra los aportes teóricos y metodológicos sobre diseños, técnicas de investigación, estadística, medición y evaluación de procesos psicológicos desde perspectivas cuantitativas, cualitativas y mixtas, que tengan importancia para la actividad profesional del psicólogo.

### **Modalidad de vinculación:**





- Acuerdo tripartito – sin remuneración

### **Escenarios de práctica disponibles:**

#### **A. Laboratorio de Psicología**

Institución de Educación Superior preparada para desarrollar como modalidades educativas la formación universitaria por currículo integrado o por ciclos y la formación avanzada o de postgrados (especializaciones, maestrías, doctorados y postdoctorados) en los distintos niveles y siguientes campos de acción del conocimiento: el de la técnica, el de la ciencia, el de la tecnología, el de las humanidades, el del arte y el de la filosofía y la teología. El practicante se desempeñará como investigador en formación en cada uno de los Laboratorios que conforman el Laboratorio de Psicología. (Laboratorio de AEC; Laboratorio de Cognición; Laboratorio de Psicometría; Laboratorio de Procesos Psicosociales y Laboratorio de Neurociencias). Sus

### **Actividades a desarrollar (dependiendo el laboratorio asignado):**

- Recopilar y analizar datos a través del uso de instrumentos de recolección de la información y software para el estudio del comportamiento.
- Diseñar de instrumentos de recolección de la información para análisis del comportamiento.
- Revisar indicadores de validez y fiabilidad de instrumentos de recolección de la información para el análisis del comportamiento.
- Participar en el diseño e implementación de proyectos de investigación relacionados con variables del comportamiento a nivel individual, grupal y organizacional
- Elaborar informes de investigación cualitativa y cuantitativa según los estándares de reporte de la Asociación Americana de Psicología.
- Formular estrategias estructuradas de recuperación de información científica en bases de datos indexadas y sistemas de referenciación.
- Divulgar los hallazgos de la investigación científica en formatos de comunicación científica especializada y de divulgación masiva

### **Requisitos ingreso:**

- Presentar hoja de vida y documento de identificación.
- Aprobar el proceso de selección.



- Contar con seguro médico.

### **A tener en cuenta...**

Los estudiantes en el escenario de práctica contarán con el acompañamiento del equipo de psicólogos de la fundación y la Universidad asignará un profesor con experiencia en el campo educativo que semanalmente asesorará al estudiante.

## **ESTRUCTURA DE LA ASIGNATURA DE PRÁCTICAS**

### **1. Trabajo de campo:**

Es el desarrollo de actividades en los escenarios de práctica que permiten al estudiante la integración y aplicación de conocimientos y desarrollo de competencias en contextos laborales reales. Los estudiantes deben asistir 20 horas a la semana al escenario de práctica.

El horario de práctica se establece de común acuerdo entre el estudiante y el tutor del escenario de práctica.

### **2. Seminario de caso:**

Complementa la información conceptual, metodológica y práctica del estudiante en lo que se refiere a la evaluación, el diagnóstico y la intervención en el campo profesional de profundización seleccionado por el estudiante bajo la estrategia de estudio de caso.

Se desarrolla los jueves de 6:00 a 8:00 pm.

### **3. Seminario de profundización:**

Permite ampliar el conocimiento acerca de las teorías y características de los modelos de evaluación e intervención cognitivo – conductual en temáticas relevantes de acuerdo con el campo profesional aplicado seleccionado por el estudiante para la realización de la práctica con el fin de mejorar su capacidad profesional.



Se desarrolla semanalmente los lunes de 6:00 pm. a 10:00 pm.

#### 4. Asesoría:

Espacio en el cual el monitor orienta al practicante en el desarrollo de competencias propias del campo profesional aplicado. Se realiza el seguimiento, la revisión de informes y documentos, así como la retroalimentación y evaluación de las actividades asignadas en el escenario de práctica.

El horario se establece de común acuerdo con el monitor.

#### CONTACTO:

Oficina de Relaciones Internacionales e Interinstitucionales:

[Movilidad@ucatolica.edu.co](mailto:Movilidad@ucatolica.edu.co)

Psicología:

[Interpsicologia@ucatolica.edu.co](mailto:Interpsicologia@ucatolica.edu.co)

